A° 1852. VRIJDAG den 30. Januarij. N°. 13.

UTRECHTSCHE PROVINCIALE EN STADS-COURANT.

ALGEMEEN ADVERTENTIEBLAD.

KENNISGEVING.

Burgemeester en Wethouders der stad Utrecht,

Gezien Zijne Majesteits besluit van den 5 December 1851 (Staatsblad n°. 149) luidende:

Wij WILLEM III, bij de gratie Gods, Koning der Nederlanden, Prins van Oranje-Nassau, Groot-Hertog van Luxemburg, enz., enz., enz.

Gezien art. 33 der wet van den 11 April 1827 (Staatsblad n°. 17), waarbij is voorbehouden, aan officieren, onder-officieren en verdere leden der schutterijen, die zich zulks door aanhoudend onberispelijk gedrag en langdurige diensten, of wel door uitstekende daden, mogten hebben waardig gemaakt, zoodanige eereteekenen toe te kennen als daartoe nader door ons zullen worden bepaald;

op de rapporten van onzen Minister van Binnenlandsche Zaken, van den 1, 10 en 16 Februarij ll., kabinet geheim;

Overwegende;

Dat, wat de *uitstekende daden* aangaat, in voormeld wetsartikel bedoeld, geene bijzondere bepalingen van uitvoering worden vereischt, vermits deze reeds door de Militaire Willemsorde of de Orde van den Nederlandschen Leeuw naar gelang van haren aard, kunnen worden beloond;

dat vele officieren, onderofficieren en verdere leden der schutterijen zich door aanhoudend onberispelijk gedrag en langdurige dienst hebben onderscheiden;

en willende door het instellen van een eereteeken ter belooning van zoodanige langdurige dienst, die, gepaard met een aanhoudend onberispelijk gedrag, is bewezen, de uitvoering van voorschreven wetsartikel te regelen, en daardoor een blijk geven van onze belangstelling in de dienst der schutterijen;

den Raad van State gehoord (advies van den 3 Maart jl., lit. E, geheim);

gelet op de latere rapporten van onzen voornoemden Minister, van den 18 Maart, den 22 November en van den 3 December jl.;

Hebben goedgevonden en verstaan:

Art. 1. Eervolle, langdurige werkelijke dienst bij de schutterijen wordt beloond met een eereteeken.

Art. 2. Het eereteeken bestaat:

Voor de officieren.

In eenen zilveren gesp, waarop het cijfer, aanduidende de hoeveelheid der werkelijk volbragte dienstjaren in een door vijf deelbaar getal, als XV, XX, XXV, enz., is gesteld, te midden van eenen krans van olijf- en eikenloof, zich slingerende om — en zich verheffende boven — twee kruiselings liggende zwaarden; het geheel van denzelfden vorm, als het onderscheidingsteeken bij Koninklijk besluit van den 19 November 1844, n°. 46, ingesteld voor de officieren van het leger.

Voor de onderofficieren en verdere leden der schutterijen.

In een schild, waarop in verheven letters voorkomen de woorden *trouwe dienst;* het schild geplaatst voor — en gedeeltelijk bedekkende — een trophee van vaandels en wapenen, waarover, mede in verheven letters, half cirkelvormig is gesteld het woord *schutterij*; het geheel geplaatst binnen eenen krans van olijf- en eikenloof, waarboven zich eene stedelijke kroon verheft; alles geheel en al overeenkomstig het bij dit besluit gevoegd model.

Art. 3. Het eereteeken wordt gedragen op de linker borst.

Dat voor de officieren is vastgehecht — en dat voor de onderofficieren en verdere leden der schutterijen wordt gedragen — aan een effen oranje gewaterd lint.

Op een burgerkleed kan een eereteeken in een verkleinden vorm worden gedragen, mits overigens geheel overeenkomstig het voorgeschreven model.

Het lint wordt nimmer, zonder het eereteeken gedragen.

Art. 4. Het eereteeken wordt door ons toegekend aan hen, die, onder de werking der tegenwoordige wet op de schutterijen, daarbij, voor zich zelve, gedurende vijftien jaren in werkelijke dienst zijn geweest en zich aanhoudend onberispelijk hebben gedragen.

Art. 5. De tijd in werkelijke dienst, buiten de woonplaats, bij de mobiele schutterij wordt dubbel gerekend.

Art. 6. De werkelijke dienst bij de vorige schutterij, onder de werking der wet van den 27 Februarij 1815, (Staatsblad n°. 20) komt in aanmerking, wanneer deze dienst bij de tegenwoordige schutterij, onder de werking der wet van den 11 April 1827, (Staatsblad n°. 17), is voortgezet.

Art. 7. De tijd, gedurende welken, wegens de beklеede betrekking bij de schutterij, eene vaste bezoldiging uit de gemeentekas of uit eenig bij het corps schutterij bestaand bijzonder fonds is genoten, komt, bij de berekening van den diensttijd, ter erlanging van het eereteeken gevorderd, slechts voor drie vierde gedeelte in aanmerking.

Art. 8. De dienst bij de reserve of bij de rustende schutterij, die tot geene andere diensten is geroepen geweest dan tot hare instandhouding vereischt, geldt niet voor werkelijke dienst.

Art. 9. Het cijfer, voorkomende in het eereteeken voor officieren bestemd, wordt, bij toeneming van diensttijd, op den eersten Januarij van het jaar volgende opdat, waarin de diensttijd met vijf jaren is vermeerderd, door een hooger cijfer vervangen.

Art. 10. Onderofficieren en verdere leden der schutterijen, met het eereteeken vermeld bij het 2de lid van art. 2 begiftigd, zijn, bij bevordering tot den rang van officier bevoegd, dat eereteeken te verwisselen tegen dat bestemd voor de officieren.

Art. 11. Ieder lid of voormalig lid der schutterij, onverschillig van welken rang, wordt geacht zich aanhoudend onberispelijk te hebben gedragen, in de volgende gevallen:

a. Wanneer hij niet is gestraft met degradatie of wegzending uit de schutterij.

b. Wanneer hij niet op eenige andere wijze de dienst niet eervol heeft verlaten.

c. Wanneer hij niet meer dan tweemaal is gestraft met het maximum der geldboete, vermeld bij art. 61 der wet van den 11 April 1827, (Staatsblad n°. 17).

Art. 12. Het regt tot het dragen van het verkregen eereteeken gaat verloren:

1°. door het ondergaan van de straf van degradatie o. wegzending uit de schutterij;

2°. door niet eervolle verlating, op welke wijse ook, van de dienst;

3°. door veroordeeling bij regterlijke uitspraak, voor geen cassatie meer vatbaar.

a. tot eene onteerende straf.

b. tot eene correctionele straf ter zake van eenvoudigen diefstal, eenvoudige bankbreuk, misbruik van vertrouwen, opligting of valschheid in paspoorten, reisorders en getuigschriften en

c. tot vervallenverklaring van den militairen stand.

Art. 13. De eereteekenen met het lint worden bij de eerste uitreiking voor rekening van het Rijk verstrekt.

De kosten, vallende op het verwisselen van eereteekenen bedoeld bij art. 10, en op het verwisselen der cijfers in het eereteeken voor officieren bestemd, komen ten laste van den belanghebbende.

Het Departement van Binnenlandsche Zaken doet de eereteekenen vervaardigen.

Art. 14. De uitreiking van het eereteeken aan hen, die nog in werkelijke dienst zijn, geschiedt door tusschenkomst van den Commandant, op eene plegtige wijse voor het front der vergaderde schutterij.

Onze Minister van Binnenlandsche Zaken is belast met de uitvoering van dit besluit, dat in afschrift zal worden medegedeeld aan den Raad van State, aan de Departementen van Oorlog en van Financien, en aan de Algemeene Rekenkamer tot kennisgeving en in het Staatsblad zal worden geplaatst.

's Gravenhage, den 5 December 1851,

(get.) WILLEM.

De Minister van Binnenlandsche Zaken,
(get.) THORBECKE.

Gelet op de daartoe betrekkelijke aanschrijving van den Heer Commissaris des Konings in de provincie Utrecht van den 3. dezer maand, N°. 2 N. M., en S. (provinciaal blad N°. 2.);

Brengen bij deze ter kennis van hen, die meenen geregtigd te zijn ter bekoming van het, bij bovengemeld besluit, ingesteld eereteeken, en die verlangen met dat eereteeken te worden begiftigd, dat zij hunne daartoe strekkende aanvragen ter Stads-secretarie zullen behooren in te dienen voor of op den 31 dezer maand, voorzien van de vereischte bewijzen tot staving dier aanvragen.

Utrecht den 16. Januarij 1852.

Burgemeester en Wethouders voornoemd,
N. P. J. KIEN, vt.
Ter ordonnantie van dezelven,
H. G. RöMER.

NATIONALE MILITIE.

KENNISGEVING.

Burgemeester en Wethouders der stad Utrecht,

Gelet op art. 126, 130 en 131 der wet van den 8 Januarij 1817, (Staatsblad No. 1), en art. 37 en 38 der wet van 27 April 1820, (Staatsblad No. 11);

Brengen bij deze ter kennis der belanghebbenden, dat de *eerste zitting* van den *Militieraad* zal plaats hebben op Maandag en Dingsdag den 2. en 3. der volgende maand, des voormiddags te 10 ure, in eene der zalen van het Stadhuis, in te gaan op het Oudkerkhof, en dat aldaar zullen moeten opkomen, alle personen, welke bij de ligting van de jaren 1848, 1849, 1850 en 1851 dienstpligtige nommers hebben getrokken en in het laatstgemelde jaar voor **één jaar** zijn vrijgesteld, in zoodanige orde als zij daartoe zullen worden opgeroepen.

Dat aan de belanghebbenden Oproepings-Biljetten zullen worden rondgezonden, doch dat het niet ontvangen van zoodanig biljet geen grond oplevert, tot verschooning, zullende die personen, welke, hetzij door het opgeven van verkeerde adressen, als anderzins, geen Oproepings-Biljet mogten ontvangen hebben, zich tot het verkrijgen van zoodanig een, kunnen aanmelden aan het Militair-Bureau, ten Stadhuize, van des morgens *tien* tot des namiddags te *twee* ure, daar geene personen zullen worden toegelaten, dan die van het voorsz. biljet zijn voorzien, en de personen, welke voor den *Militieraad* niet zijn verschenen, gehouden worden, geene redenen van vrijstelling te hebben, en finaal voor de dienst gedesigneerd blijven.

Gedaan te Utrecht, den 22. Januarij 1852.

Burgemeester en Wethouders voornoemd,
N. P. J. KIEN.
Ter ordonnantie van dezelven
H. G. RöMER.

BEKENDMAKING

De Burgemeester der stad Utrecht brengt ter kennis der Ingezetenen, dat de door den heer Commissaris des Konings in de provincie Utrecht executoir verklaarde kohieren der Grondbelasting op de gebouwde en ongebouwde eigendommen van de gemeente Abstede of wijk I, Tolsteeg of wijk K en Catharijne of wijk L, dienst 1852, aan den heer Ontvanger der Directe Belastingen, tweede Afdeeling, Kantoor houdende aan het *Hieronymusplein*, zijn ter hand gesteld, aan wien ieder verpligt is, zijnen aanslag, op den bij de wet bepaalden voet, te voldoen.

Gedaan en op de gewone plaatsen aangeplakt te Utrecht den 29. Januarij 1852.

De Burgemeester voornoemd,
N. P. J. KIEN.

De persoon van *T. Donker*, militiepligtige uit de gemeente Steenwijkerwold, wordt bij deze opgeroepen om zich onverwijld aan te melden aan het bureau der Nationale Militie en Schutterijen, ten stadhuize.

Utrecht den 28 Januarij 1852.

Ter ordonnantie van Heeren Burgemeester en Wethouders der stad Utrecht,
H. G. RöMER.

DENEMARKEN.

KOPPENHAGEN 24 Januarij.

Het Deensche ministerie is te zaamgesteld. Het anti-Duitsch element is er uit verwijderd. Het ministerie zal thans, onder voorzitterschap des Konings, gemeenschappelijk Denemarken en de Hertogdommen vertegenwoordigen. De kroonprins *Ferdinand* en de prins *van Glucksburg* zullen er deel van uitmaken. De raadsheer *Blume* blijft aan buitenl. zaken, gen. *Hansen* aan oorlog, schout bij nacht *Zahrtmann* aan marine en *Scheel* aan eeredienst. De ministers voor binnenland en justitie zijn voor Denemarken *Bang* en *Claussen*; voor Sleeswijk graaf *Karl Moltke*; voor Holstein graaf *Reventlow-Criminil.*

Eene nota van lord *Granville*, waarin aangedrongen wordt op aanneming der voorstellen van Oostenrijk en Pruissen moet veel toegebragt hebben tot dezen uitslag.

DUITSCHLAND.

WEENEN 24 Januarij.

De besluiten van *Lod. Napoleon* betrekkelijk de goederen van de familie *Orleans* worden algemeen sterk afgekeurd; men gewaagt van voorstellen der regering, om den franschen President op dezen maatregel te doen terugkomen.

— Het budget voor 1852 is in handen van den

rijk[illegible]. [illegible] is slechts een deficit van 40 [illegible] millioen. Dit is reeds een belangrijke schrede voorwaarts. In [illegible] het te kort 77 millioen, en in 1849 [illegible] millioen.

[illegible] door de [illegible] zendelingen te Pesth ge[illegible] onderschei[illegible] leiding aan den heer [illegible] was [illegible] zijn op bevel der regering [illegible]. De [illegible] invoer van bijbels uit Engeland is ten strengste verboden.

— 27. Jan. 5 pCt. [illegible] 95; N. L. $94^{11}/_{16}$; $4^1/_2$ pCt. $83^7/_8$ à $84^1/_2$; bank 1216.

BERLIJN 27 Januarij.

De beide Kamers hebben zich gister met belangrijke beraadslagingen bezig gehouden. In de tweede Kamer is behandeld een verzoekschrift van den heer *Brauner*, hoofd van de Nieuw Katholijke partij, die zich beklaagt, dat hij uit Berlijn en zijne geboorteplaats verjaagd, het regt van verblijf in het koningrijk zelfs heeft verloren, zonder dat hij een paspoort heeft kunnen bekomen, om naar den vreemde de wijk te nemen. Om zich uit dien moeijelijken toestand te redden, heeft de heer *Brauner* de ondersteuning van de Kamers verzocht. De Kamer heeft met 164 tegen 95 stemmen het verzoekschrift naar den minister van binnenlandsche zaken gezonden, om er regt op te doen.

In de eerste Kamer is het voorstel van herziening der grondwet van graaf *Saurma* beraadslaagd. De uitslag was er anders dan in de tweede Kamer; met 86 tegen 64 stemmen is eene gemotiveerde orde van den dag aangenomen, waarbij de Kamer zich ten gunste der herziening uitlaat.

Heden werd het ontwerp van belasting op de dagbladen in de 2e Kamer in behandeling genomen. De heer *v. Vincke* wenschte het naar de commissie voor de drukpers te verzenden; de Kamer vereenigde zich echter niet hiermede.

— In Beijeren heeft de 1e kamer de opheffing van de onafzetbaarheid der regters aangenomen. Men mag zich verzekerd houden, dat de 2e kamer zich bepaald tegen dezen sonderlingen maatregel zal verzetten.

ENGELAND.

LONDEN 26 Januarij.

De Koningin zal den 3 Febr. het Parlement in persoon openen. Den 10. zal de 11e verjaardag van het huwelijk der koningin feestelijk te Windsor gevierd worden.

— Lord *Palmerston* zal, naar men zegt, geene vijandige houding aannemen tegenover de regering, als deze er hem niet toe noopt.

— De heer *Algernon Massingberd*, die in der tijd zijn hotel heeft ter beschikking gesteld van *Kossuth*, heeft de dienst verlaten; zijn toestand als officier der Koningin was te veel gecompromitteerd, na die openbare hulde aan den Hongaarschen dictator gebragt.

— Eene groote hoeveelheid ammunitie zal binnen kort met de Hydra van Portsmouth naar de Kaap de Goede Hoop vertrekken. Ook de nieuw benoemde Britsche gouverneur-generaal dier colonie, de generaal *Cathcart*, zal zich met die gelegenheid naar zijne bestemming begeven.

— Op de gouvernementsdokken in de Vereenigde Staten heerscht eene buitengewone drukte, in verband met eene bedoelde versterking van de vloot dier republiek in de Middellandsche zee.

— De heer Daniel Webster, den 1. Januarij van *San Juan de Nicaragua* vertrokken, en te New-York aangekomen, brengt tijdingen uit Californie van den 15. Dec. De vijandige houding der Indiaansche stammen in het zuiden was zeer vergroot; toch waren de noodige maatregelen van voorzorg genomen, en was eene goede magt vrijwilligers bij een om hunne mogelijke aanvallen af te slaan.

— [illegible] Dec. $96^1/_8$; $3^1/_4$ pCt. $98^7/_8$ à $^3/_8$; 3 pCt $98^7/_8$ à 97; Bank 216 à 217; Mex. $29^1/_8$ à $30^1/_8$; Sp. 3 pCt. $22^3/_8$ à $^5/_8$; 3 pCt. 41; 3 pCt. Gepif. $17^1/_4$ à $^3/_4$; Port. 5 pCt. $33^1/_2$; Braz. 94; Deensche 5 pCt. $103^1/_4$; Russ. $4^1/_2$ pCt. $100^1/_4$; Fransche 3 pCt. 63.

FRANKRIJK.

PARIJS 26 Januarij.

De nieuwe inrigting van den staatsraad heeft aan [illegible], dat onder den keizer en de opvolgende koningen zoovele en uitstekende diensten aan het [illegible] heeft bewezen, geene meerdere werkzaamheden gegeven, dan ze vroeger bezat, integendeel het geeft er geenszins vergrootende. Hij staat thans onder het bestuur van den president slechts de wetten zaâm, en draagt ze den president voor. Deze kan ze niet alleen afwijzen, maar beslissingen nemen, die geheel in strijd zijn met de voorstellen van den staatsraad, mits dat daarvan dan blijke door de mededeeling in den *Moniteur* en *Bulletin des Lois*. De staatsraad [illegible] geene [illegible] raadgevend [illegible] gehanden [illegible] van [illegible] 6 [illegible].

Een oud lid van den staatsraad van het keizerrijk, de eenige die nog in leven was, de heer *Maillard*, is veel malen geraadpleegd bij de bepaling der werkzaamheden van den nieuwen staatsraad. De heer *Maillard* heeft eerst geweigerd deel uit te maken der consultatieve commissie; later heeft hij toegegeven, en heeft der regering zijn raad niet onthouden. Thans is de grijsaard benoemd tot voorzitter van eene der sectiën. Van de leden van den staatsraad zijn er velen afgevallen, waaronder de heeren *Vivien*, *Cormenin*, *Horace Say* en *Gauthier de Rumilly*.

— Er was weder sprake van strenge maatregelen. De *Moniteur* bevat heden de stellige verklaring, dat de regering tot geene maatregelen van uitzondering meer zal behoeven over te gaan, en dat de daaromtrent verspreide geruchten geheel ongegrond zijn.

Het officiele blad behelst de namen van tiegen leden der consultatieve commissie, die hun ontslag hebben gevraagd.

— De brief van ontslagneming van den heer *Dupin* is heden bekend gemaakt. De prok.-generaal verklaart er in, dat de besluiten van 23. Jan. niet alleen strijden met de belangen der regering selve, maar dat ze alle regelen van regt en billijkheid miskennen, dat ze het beginsel van den eigendom zelfs schenden, terwijl de berekening der goederen van de familie van Orleans ministens voor de helft vergroot is. Als prok.-generaal bij 't hof van cassatie is hij belast, namens de regering, den eerbied voor het regt te verkondigen; hoe zou hij dat voortaan kunnen doen, nu de wetgeving besluiten neemt, die met de beginselen des regts geheel in strijd zijn. — Na den Coup d'état, waartegen het zijn pligt was te protesteren, had hij gemeend de stemming des volks te moeten afwachten, en na dat plegtig oordeel was hij zonder schroom toegetreden, om dat hij het bestuur, er uit voortgekomen, beschouwde als een waarborg tegen de Socialistische stellingen, die de maatschappij bedreigden thans echter moet hij zijn ontslag nemen nu het burgerlijk regt, de natuurlijke billijkheid, het christelijk begrip van regt en onregt, dat hij sinds 50 jaren als regtsgeleerde en magistraat zich had ingeprent, allen evenzeer verguisd worden.

— De prins President heeft na het bal den eersten nacht op het paleis der Tuilerien doorgebragt.

— 3 pCt. 65,25 à 64; 5 pCt. 102,60 à 102,10; Bank 2680 à 2625; Rom. $88^1/_4$; Nieuwe $89^1/_2$; Piem. 88,75; Sp. $36^3/_4$; 3 pCt. $41^1/_2$; $4^1/_2$ pCt. Russ. $99^1/_2$.

PARIJS 27 Januarij.

De *Moniteur* bevat heden de volgende lijst van nieuwbenoemde leden van den senaat:

Gen. *Achard*; graaf *d'Argout*, gouverneur van de bank; graaf *d'Audiffret*, president der rekenkamer; gen. *Bar*; gen. *Baraguay d'Hilliers*; *Beaumont*, oud afgevaardigde; prins *de Beauveau*; markies *de Belbeuf*; *Berthier* prins *van Wagram*; *Boulay*, oud vice-president der republiek; graaf *de Breteuil*; *Cambacérès*, oud volksvertegenwoordiger; gen. *de Castellane*; admiraal *Casy*; hertog *de Caumont Laforce*; *Clary*; prins *de Croy*; markies *de Croucheilles*, oud minister; graaf *Curial*, oud vertegenwoordiger; *Drouin de Lhuys*, oud minister; *Dumas*, van 't instituut, oud minister; baron *Charles Dupin*, van 't instituut; *Elie de Beaumont*, van 't instituut; *Achille Fould*, oud minister; *Fouquier d'Hérouel*, oud vertegenwoordiger; baron *de Fourment*, manufacturier; *Gautier*, onder gouverneur van de bank; graaf *Ernest de Girardin*, oud vertegenwoordiger; *de Goulhot de St. Germain*, oud vertegenwoordiger; markies *Lagrange*, oud vertegenwoordiger; gen. *d'Hautpoul*, oud minister; vice-admiraal baron *Hugon*; gen. *Husson*, oud vertegenwoordiger; *Lacrosse*, oud minister; *Lacondette*, oud vertegenwoordiger; gen. *Lahitte*, oud minister; graaf *de Lariboissière*, oud pair; gen. *Lawoestine*, opperbevelhebber der nat. garde; *Lebeuf*, van de bank; *Lemasson*; *Lemercier*, oud vertegenwoordiger; gen. *Leroy de St. Arnaud*, minister; *Leverrier* van 't instituut; *Lezais Marnezia*, oud prefect; gen. *Magnan*, opperbevelhebber van 't garnizoen van Parijs; *Manuel*, oud vertegenwoordiger; [illegible], oud vertegenwoordiger; *Meynard de* [illegible], manufacturier, oud vertegenwoordiger; [illegible] *de la Moskowa*, oud vertegenwoordiger; [illegible], oud vertegenwoordiger; gen. *Ornano*; gen. *Ornano*; gen. hertog *van Padua*; *Arrighi*; admiraal *Parseval Deschènes*; gen. *Pellet*; hertog *van Plaisance*; *Poinsot*, van 't instituut; *Pontois*; *Portalis*, president van 't hof van cassatie; gen. *de Rostolan*; gen. *Regnault de St. Jean d'Angely*; gen. *St. Simon*; *Sapey*, oud afgevaardigde; gen. *Schramm*; *de Ségur d'Aguesseau*, oud vertegenwoordiger; graaf *Simeon*, oud directeur gen. van de tabak; *Thayer*, advokaat; *Thibaudeau*, oud prefect; *Troplong*, president van 't hof van appel van Parijs; hertog *de Vicence*; *Vieillard*, oud vertegenwoordiger.

Bij deze 72 senaatsleden moet men nog voegen de 4 kardinalen, de heeren *Gousset*, aartsbisschop van Reims, *de Bonald*, aartsbisschop van Lyon, *Dupont*, aartsbisschop van Bourges, en *Mathieu*, aartsbisschop van Besançon; [illegible] de 6 maarschalken, de heeren *Gérard*, *Reille*, *Jerome Bonaparte*, *Excelmans*, *Harispe* en *Vaillant*, en de twee admiraals *de Mackau* en *Roussin*, die allen in hunne betrekking van zelve leden zijn van den senaat. Er zijn dan in 't geheel 84 senaatsleden. De grondwet bepaalt het getal leden voor den senaat van 80 tot 150. Het minimum is dus slechts benoemd, en eene latere aanvullingslijst zeker spoedig te verwachten.

De bekendgemaakte lijst bevat 35 leden van de ontbonden wetg. vergadering, 30 oud-pairs, 18 generaals, 14 oud-ministers, 3 vice-admiraals, vijf magistraten, vijf leden van 't instituut.

Mag men de lijst der namen al niet schitterend noemen, er zijn toch talentvolle mannen bij, en over 't geheel is ze vrij geruststellend te zaâmgesteld.

De *Moniteur* bevat nog eene lijst van elf leden van den Staatsraad in gewone dienst, buiten de sectiën. 't Zijn de heeren *Brenier*, directeur van de comptabiliteit aan buitenlandsche zaken; *Darricau*, directeur van oorlog; *Daumas*, directeur voor de zaken van Algerie, beiden bij oorlog; *Gréterin*, directeur voor de belastingen, bij financien; *Heurtier*, directeur van landbouw en koophandel, bij binnenl.; *Mestro*, directeur van kolonien, bij kolonien; *Petitet*, directeur van de comptabiliteit bij oorlog; *Niel*, generaal en lid van 't comité der genie; *de Royer*, prok.-gen. bij 't hof van appel; *de Silbert-Conillon*, secr.-gen. bij justitie; *E. Thaijer*, directeur van de posterijen.

— *La Patrie* meldt, dat de verkiezingen voor het wetgevend ligchaam zoo spoedig mogelijk zullen plaats hebben, om de grondwet in werking te doen treden. — Als kandidaten worden reeds onderscheidene Bonapartistische namen opgegeven; vele legitimisten zullen zich ook ter verkiezing in hunne vroegere departementen voorstellen.

— 't Gerucht wil, dat de prins President, in plaats van de besluiten van 23. Jan. alvorens ze te doen toepassen, aan den Staatsraad en den Senaat ter goedkeuring te onderwerpen.

— 3 pCt. 64,75 à 65; 5 pCt. 102,25 à 102,20 à 102,90; Bank 2650 à 2660; 5 pCt. Belg. $101^1/_2$; Rom. $88^1/_2$; Piem. 88,75; Sp. $37^1/_4$; Pass. $5^1/_4$; 3 pCt. Sp. $41^1/_2$; $4^1/_2$ pCt. Russ. $99^1/_2$.

BELGIË.

BRUSSEL 28 Januarij.

De heer *Dumon Dumortier*, voorzitter van den Senaat, is alhier overleden.

— De Fransche gezant *Quinette*, die sinds de instelling der republiek Frankrijk hier vertegenwoordigde, is teruggeroepen. De hertog *van Bassano* vervangt hem.

NEDERLAND.

's GRAVENHAGE 27 Januarij.

Heden heeft de Tweede Kamer hare werkzaamheden hervat. Op voorstel van den voorzitter, is tegen Donderdag aan de orde gesteld de behandeling der wet op de jagt en visscherij. Door den minister van financien is aangedrongen, in het belang der schatkist, op eene spoedige behandeling der wetten op de amortisatie van schuld en op de

uitgifte van muntbiljetten tegen onderpand van schatkistbiljetten. Het eerste dier ontwerpen is aan de orde gesteld onmiddelijk na de jagtwet. Ook door den minister van koloniën is aangedrongen op de spoedige behandeling der wetten van wege zijn departement aangeboden, vooral op die tot regeling van het muntwezen in O. I. Wijders is medegedeeld dat de antwoorden der regering zijn ingekomen op de nota's van bedenkingen omtrent de belastingwetten gemaakt, weshalve de commissien alsnu in de gelegenheid zijn ook hieromtrent spoedig het verslag uit te brengen. Men schijnt, dat door de regering in de wet op de belasting van 2 pCt. op de roerende kapitalen, die verandering gebragt is, dat de belasting niet zal gekort worden van de Ned. coupons, maar dat men van de rente der Ned. schuld evenzeer als van de vreemde zelf aangifte zal moeten doen. — Eindelijk is de Kamer overgegaan tot het benoemen der afdeelingen.

's GRAVENHAGE 28 Januarij.

In de zitting van de Eerste Kamer van heden is ontvangen eene missive van den minister van buitenlandsche zaken ten geleide der gesloten post-overeenkomst tusschen Nederland en Luxemburg. — Notificatie.

Gelijke missive in betrekking tot het aanhangige tractaat met Belgie, en strekkende ten geleide van een afschrift en vertaling eener tusschen de gevolmagtigden der beide regeringen nader gesloten overeenkomst omtrent den zin en de beteekenis van alinea 6 van art, 14 van gezegd tractaat met Belgie, over welk art. in de vorige vergadering dezer Kamer bezwaren gerezen waren, in verband tot een wetsontwerp, den 21. Dec. jl. in de Belgische Kamers aangeboden, waaruit is voortgesproten het voorstel der verdaging der discussien door den heer *van Beeck Vollenhoven.*

Op voorstel van den heer *van Rijckevorsel* wordt tot het drukken en ronddeelen besloten.

Bij hoofdelijke stemming is met 13 tegen 12 stemmen de discussie op morgen (Donderdag) ten 11 ure vastgesteld. De zitting is daarna gescheiden.

— Z. M. heeft bij onderscheiden besluiten goedgevonden bij de Koninklijke militaire academie te Breda, te benoemen:

tot lector der 1 kl. in de wis- en natuurkunde, den heer *J. Badon Ghijben*, thans lector in de wiskunde bij die inrigting;

tot lector der 1 kl. in de taal en letterkunde, den heer *A. A. van Heusden*, thans lector in de taal en letterkunde bij die inrigting;

tot lector der tweede kl. in de wis- en natuurkunde, den heer *J. M. Obreen*, thans leeraar der 1. kl. in de wiskunde bij die inrigting.

tot lector van de 2de kl. in de taal- en letterkunde, den heer *J. J. de Hollander*, thans lector in de Oostersche en andere talen bij gemelde inrigting, met bepaling dat hij inzonderheid belast is met het onderwijs in de Oostersche talen en in de land- en volkenkunde der Oost-Indische gewesten;

tot lector der 2e kl. in de taal- en letterkunde, den heer *M. A. Delnik*, thans leeraar der 1e kl. in de talen bij die inrigting;

tot leeraar der 1e kl. in de taal- en letterkunde, den heer *H. Weiffenbach*, thans leeraar der 2e kl. in die vakken bij meergemelde akademie. (*St.-Cour.*)

AMSTERDAM 28 Januarij.

Naar wij vernemen, is de commissie, d°. 20 Mei des vorigen jaars, door den Koning benoemd ter beraming en opgave der middelen tot herstel van het Nationaal Tooneel, dezer dagen door Z. M., onder dankbetuiging voor betoonde diensten, ontbonden; en heeft Z. M. vervolgens de leden dier commissie met en benevens Zr. Ms. thesaurier, den heer *G. Valck*, benoemd om de noodige maatregelen te nemen tot uitvoering der beraamde plannen.

(*Amst. Ct.*)

— Uit Vries meldt men van den 25 Januarij: „Onlangs vertoonde zich te Taarlo in deze gemeente, een zoogenaamde ganzenarend, die eene kat aangreep en met zich in de lucht nam. Na eenigen tijd aldaar vertoefd te hebben, viel hij, nevens de door hem geroofde kat, dood op den grond neder, sonder dat men de oorzaak weet; de kat was ook dood." (*Drentsche Cour.*)

UTRECHT 29 Januarij.

Gisteren had onze Afdeeling der maatschappij tot *Nut van 't Algemeen* wederom het genoegen 13 eereblijken uit te reiken aan even zoo vele personen, die 58, 53, 56, 47, 44, 35, 34, 31, 29, 26 en 25 jaren bij eene en dezelfde familie in dienst zijn gebleven.

— Den 26. Jan. is aan deze Hoogeschool bevorderd tot doctor in de Verloskunde de heer med. doctor *F. G. van Opdorp*, van Bergen op Zoom, met Theses.

— Bij besl. van den 26. heeft Z. M. goedgevonden, Dr. *J. A. Grafema* te benoemen tot redacteur bij de *Nederl. Staats-Courant.*

— Het Stads-Concert, ll. zaterdag hier gegeven, heeft algemeen genoegen gedaan. Het groote auditorium van dien avond heeft zich verlustigd in het hooren van den schoonen zang van Mevr. *Jul. van Gelder*, van het pianospel van den met goud bekroonden *Lazare* en van meenig kunststuk van orchest-compositie. Onder deze laatste stukken bekleedde eene eerste plaats de symphonie van *Mozart*, en *Mendelsohn's* ouverture der Hebriden. Wat de heer *Lazare* voordroeg werd door hem met rustige netheid, doch tevens met gevoel voorgedragen. Hij speelde, zoo als wij dit van hem op het dames-Studenten-Concert hoorden, met dat gemak, 't welk men van den geroutineerden kunstenaar alleen kan verwachten. Wat den zang van Mevr. *Jul. van Gelder* aangaat, die is subliem. Met hare welluidende stem weet zij de moeijelijkste intervallen zeker en vast te treffen, en eene reeks van roulades en passagiën gemakkelijk voor te dragen, waarover men verbaasd moet staan. Hare trillers zijn niet altijd zoo zeker als die van Mej. *Johannsen*, doch als zangeres staat zij met deze zeker op eene lijn.

— Door de ministers van oorlog en marine wordt ter kennis der belanghebbenden gebragt, dat tot admissie op de konkl. milit. akademie als kadet voor de landmagt, voor het corps mariniers en voor den scheepsbouw in aanmerking zullen komen zoodanige jongelingen, die op den 1. September van het jaar, waarin zij op de akademie komen, den vollen ouderdom van 14 jaren hebben bereikt, en niet ouder zijn dan 18 jaren.

Voor de zeedienst zullen dit jaar worden toegelaten diegenen, welke op den 1 Sept. e. k. den vollen ouderdom van 13 jaren hebben bereikt, en het 16. nog niet zijn ingetreden, terwijl voor het vervolg voor de zeedienst admissibel zullen zijn alleen de zoodanigen, die op 1 Sept. van het jaar, waarin zij op de akademie komen, den ouderdom van 14 jaren hebben bereikt, en hun 16 jaar nog niet zijn ingetreden. De gewone jaarlijksche aankondiging, betrekkelijk het oproepen van adspiranten voor de betrekking van kadet of adelborst, zal in het laatst van Maart e. k. in de *Staats-Courant* worden geplaatst.

— In de op den 26. Januarij te Amsterdam gehouden vergadering van deelhebbers in de Nederl. Rijn-spoorweg-maatschappij is door de directie mededeeling gedaan van het door haar verrigte ten aanzien van eene aansluiting van den Rijn-spoorweg aan de Duitsche ijzerbanen, en beraadslaagd over eene dienaangaande met de Nederl. regering getroffen ontwerp-overeenkomst. In die overeenkomst wordt o. a. bepaald, dat de wijdte van de sporen versmaauwd zal worden, waartoe de Nederl. regering een millioen guldens zal bijdragen; dat te gelijk met de aansluiting aan de Duitsche spoorwegen, een zijtak naar Rotterdam gemaakt zal worden, welke in drie jaren voltooid moet wezen, en waartoe de regering een voorschot zal verstrekken. In de ontwerp-overeenkomst was voorts bepaald, dat de regering de vertrek-uren zou regelen. De vergadering heeft deze bepaling verworpen, doch voor 't overige het ontwerp, behoudens min belangrijke wijzigingen, goedgekeurd. De directie zal nu verder met de regering, op de aangenomene grondslagen, onderhandelen. — In deze vergadering waren 48,910 aandeelen, uitbrengende 1132 stemmen, vertegenwoordigd.

DEN HELDER 28 Jan.

Den 27. Jan. te Texel binnen de Javaan, kapt. *Toenma*, en Passaroeang, kapt. *Falbrun*, beide van Batavia, en Peking, kapt. *Spekman*, van Suriname.

ADVERTENTIEN.

(7038) *.* Getrouwd:

P. W. MAKKINK,

van Utrecht,

C. LAMBERT,

29 Januarij 1852. van Amsterdam.

(7039) *.* Heden beviel van eene *DOCHTER* ANNA CATHARINA HOFF, geliefde echtgenoot van Mr. G. W. VREEDE.

Utrecht, 28. Januarij 1852.

(7040) *.* Utrecht den 28. Januarij 1852. Heden is van eene *DOCHTER* bevallen Vrouwe H. H. VAN ASCH VAN WIJCK — DES TOMBE.

(7041). *.* Heden overleed, na een langdurig en smartelijk lijden, mijn waarde echtgenoot PIETER BOLK, in den ouderdom van even twee en vijftig jaren, mij nalatende twee kinderen, die met mij den dierbaren overledene betreuren.

Utrecht, den 24. Januarij 1852. A. M. BOLK, geb. STEEN.

Algemeene kennisgeving.

De Affaire zal onder behoorlijk toezigt worden gecontinueerd.

(7042) *.* Heden overleed ten mijnen huize, in den ouderdom van ruim 19 jaren, mijne zeer geliefde kleindochter JOHANNA MARIA VERVOOREN, welke, in mijne klimmende jaren, mijne blijde verkwikking en aangename ondersteuning was.

Utrecht, 25. Januarij 1852. De Wed. A. J. BLOEMENDAL. geb. MONROY.

(7043) *.* Die iets te vorderen hebben van, of verschuldigd zijn aan den benificiairen boedel van GERRIT VAN DER ISSIS, Tapper en Winkelier te Wilnis, en zijne aldaar overledene Huisvrouw ELISABETH HONCOOP, gelieven daarvan vóór den 29. Januarij 1852, franco opgave of betaling te doen ten kantore van den Notaris VAN GEYTENBEEK te Harmelen, wordende wijders de onbekende schuldeischers opgeroepen om op Vrijdag den 13 Februarij 1852 des voormiddags te elf ure te verschijnen in het Gemeentehuis te Oudhuizen, ten einde zoowel aan deze als aan de geenen die bekend zijn, dadelijk rekening en verantwoording van het beheer afteleggen, en hunne schuldvorderingen te voldoen, voor zoo verre het bedrag des boedels toereikende zal zijn, welke rekening inmiddels van af den 31. Januarij 1852, ten kantore van bovengen. Notaris ter visie zal liggen.

VAN 28 JANUARIJ TOT 8 FEBRUARIJ

(7044) *.* **openbare tentoonstelling,** van des voormiddags 10 tot des namiddags 4 uur, in een der localen van het GEBOUW VOOR KUNSTEN EN WETENSCHAPPEN, *Mariaplaats* te *Utrecht*, van:

KUNSTWERKEN,

aangekocht op de *Londensche Tentoonstelling*; benevens van eenige SCHILDERIJEN; alles bestemd om te worden verloot onder de Inteekenaren op het Maandwerk: DE

KUNSTKRONIJK.

Jaargang 1851.

Programma's der verloting en bewijzen van toegang tot de Tentoonstelling zijn, bij de voornaamste Boekhandelaren hier ter stede, gratis verkrijgbaar

Utrechtsche Schouwburg.

(7045) *.* De eerstvolgende Voorstelling zal plaats hebben op

DONDERDAG 5 Februarij:

en bestaan uit het bekende Drama van Mejufvrouw CHARL. BIRCH-PFEIFFER.

MOEDER EN ZOON,

Het Programma, even als de tijtel van het Nastukje zullen nader worden bekend gemaakt.

De plaatsen zijn te bespreken ten huize van den Heer J. DOESBURG, Steenweg, tweede huis van de Choorstraat.

(70) *.* Met toestemming van het EdelAchtbaar Bestuur der Stad Utrecht,

Op VRIJDAG 6 FEBRUARIJ 1852

BUITENGEWONE WAPENSTRIJD

van Utrecht

GYMNASTISCHE OEFENINGEN.

Te geven door **W. VAN OOSTEN** en **A. J. ABSPOEL**, Meesters aan het Collegie OLYMPIA der HH. Studenten.

Bij deze gelegenheid zullen aan de bekwaamste trekkers met de *punt* en *sabel* PRIJZEN worden uitgereikt. Tot mededinging zijn verscheidene HH. liefhebbers en meesters van hier en elders uitgenoodigd.

Bij afwisseling Groot Militaire Harmonie door het Muzijkkorps der Utrechtsche Schutterij, onder directie van den Heer PATZER.

Toegangkaartjes en Programma's van heden af te bekomen bij ABSPOEL, hoek der Rijnkade, No 162, en op den dag des Wapenstrijds aan de gedecoreerde Zaal, die van 's middags 12 ure ter bezigtiging zal zijn opengesteld.

Aanvang des avonds $6\frac{1}{2}$ *ure precies.*

NB. Zonder *entrée-billet* wordt niemand toegelaten.

(70) *.* De Schuldeischers in het Faillissement van WOLF MOZES VAN LAAR, Winkelier, wonende te Utrecht, worden nader opgeroepen tegen Donderdag den vijfden *Februarij* 1852, des morgens te tien ure, aan het Lokaal der Arrondissements-Regtbank te Utrecht, zoo tot verificatie hunner Schuldvorderingen, als om te raadplegen en te besluiten over een aangeboden accoord.

De Curators,
Mr. J. C. KOPS,
J. VAN TOORENENBERGEN.

AANBESTEDING.

(70) *.* Op Zaturdag den 7 Februarij 1852, des namiddags ten 2 ure, zal in een der lokalen van het Gouvernements-huis te *Utrecht*, door eene Commissie uit de Gedeputeerde Staten, in het bijzijn van den fungerenden Hoofd-Ingenieur van den Waterstaat, in het 8e district, in het openbaar worden aanbesteed:

Het uitvoeren van EENIGE VERNIEUWINGEN aan, en het ONDERHOUD van het Gouvernements-Gebouw en de Bureaux te Utrecht; ingaande met den 1. Januarij 1852 en eindigende den 31. December 1853.

Het bestek, waar naar deze besteding geschiedt, ligt ter lezing in de Koffijhuizen *de Nieuwe Bak*; *de Hollandsche Tuin*; *de Zwarte Arend*; *de Vergulde Ploeg*; in het *Zeitsersche Koffijhuis*, in het *Stations Koffijhuis*; bij *Banning*, op het Vreeburg, en ter Provinciale Griffie in het Gouvernements-Gebouw, alles te Utrecht.

De aanwijzing *in loco* zal geschieden Donderdag en Vrijdag den 5 en 6 Februarij 1852, des namiddags ten 2 ure, terwijl overigens verdere inlichtingen kunnen worden verkregen, bij den fungerenden Hoofd-Ingenieur voornoemd.

Utrecht den 27 Januarij 1852.

De Gedeputeerde Staten van Utrecht,
S. VAN HEEMSTRA.
Ter ordonnantie van Dezelven,
C. W. MOORREES.

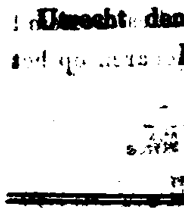

(70) *.* Op *Morgen* Zaturdag den 31sten Januarij 1852, des namiddags te 2 ure, in het lokaal van verkoopingen, Achter St. Pieter, te Utrecht, in het openbaar verkoopen, de navolgende HUIZEN, allen te Utrecht:

No. 1. Een voor weinige jaren uit den grond geheel nieuw opgebouwd HEERENHUIS, met grooten Tuin, in Lauwerecht of Hoogelanden, aan de oostzijde van de rivier de Vecht, wijk M. No. 211*a*, 212 en 213, groot 83 roeden, 88 ellen. Het Huis heeft Elf Kamers, Keuken, Zolders en Kluiskelder; alles voorzien van vele gemakken. Te aanvaarden met 1 Mei 1852.

No. 2. Een HUIS, ingerigt tot drie Woningen, en stuk Grond of Tuin, noordwaarts naast het voorgaande, wijk M. No. 214 en 215. No. 214 is thans onbewoond en No. 215 is in tweede verhuurd, te zamen om *f* 1,40 in de week.

No. 3. Acht aan en tegen elkander staande Woningen, ten zuiden van het perceel No. 1, wijk M. No. 211, 210, 209, 208*a*, 208*b*, 208*c*, 208*d*, en 211*b*, te zamen verhuurd om *f* 5,70 in de week.

De perceelen No. 1, 2 en 3, waarvan de grond is erfpacht-goed van den Heer *VAN HOOGELANDEN*, zullen eerst afzonderlijk en daarna te zamen worden geveild.

No. 4 en 5 zijn UIT DE HAND VERKOCHT.

En No. 6. Een HUIS, aan de oostzijde van de Oudegracht, tusschen het Wed en de Gaardbrug, wijk F. No. 157, bestaande in een Voorhuis met uitstekende Winkelkast, onderscheidene Vertrekken, Zolder en goede Kluiskelder, aan de gracht uitkomende, verhuurd tot Ouggelen toe, om *f* 140 in het jaar.

Nader onderrigt is te bekomen ten Kantore van den Notaris D WAAR.

(70) *.* *Morgen* Zaturdag 31 Januarij 1852, 's namiddags ten vijf ure, zal in het Locaal van Verkoopingen, te Utrecht achter St. Pieter, in het openbaar worden verkocht:

No. 1. Een HUIS en ERVE, staande en gelegen te Utrecht, aan de noordzijde van het Oudkerkhof, wijk F. No. 52, voorzien van een Voorhuis of Winkel, twee Beneden- en twee Bovenkamers, allen behangen, met Kasten en verdere gemakken, Keuken, Kelder en Zolder met twee afgeschoten Kamertjes.

No. 2. Een HUIS, te Utrecht, achter voorschreven perceel, in de St. Annastraat, wijk F. 26. De perceelen No. 1 en 2 zullen eerst afzonderlijk en daarna te zamen worden geveild.

No. 3. Een HUIS en ERVE, te Utrecht, aan de oostzijde van den Springweg, nabij de Gortsteeg, wijk E. No. 104, bevattende vier zoo Beneden- als Bovenkamers, allen behangen, met Kasten, Keuken, Kelder en Zolder met twee Slaapkamers.

Breeder bij billetten, en nader onderrigt ten kantore van den Notaris [illegible] te Utrecht.

(70) *.* *Morgen* Zaturdag 31 Januarij, zal te Utrecht aan het Locaal van Verkoopingen in het openbaar worden verkocht:

Een hecht sterk en weldoortimmerd kapitaal dubbeld HEERENHUIS, met erf, grond, Kelders, twee Binnenplaatsen en Tuin te Utrecht, aan de Zuidzijde van de Ganzenmarkt, wijk G. No. 4, kadaster sectie A. No. 1582, als Huis en Tuin, zes roeden veertien ellen.

Dit kapitaal HUIS heeft beneden twee Voorkamers en Suiten, eene Achterkamer op den Tuin, allen behangen en geplafonneerd, Keuken, met regen- en welwaterspomp, Kelders en Kluizen, benevens een voor weinige jaren nieuw uit den grond gebouwd PAKHUIS. — Op de eerste bovenverdieping vijf KAMERS allen behangen, waarvan twee een ruim uitzigt hebben over de Ganzenmarkt, Oudegracht en Minrebroederstraat, en eene tweede KEUKEN: op de tweede bovenverdieping vier KAMERS allen daarvan aan de Ganzenmarkt en Zolderkamers de stoep van een zwaar [illegible] het voorhuis, Droogzolders, Tuin met Bleek, Stippenloop, enz.

Dit perceel, vroeger een aanzienlijk Logement, is ook bijzonder geschikt tot alle inrigtingen van den Groothandel, het Bovenhuis gedeeltelijk verhuurd geweest voor *f* 600. — In het jaar, een gedeelte Huis te aanvaarden met 1 Mei 1852.

Nadere inlichtingen zijn te bekomen ten Kantore van den Notaris Mr. H. A. R. VOGELAER.

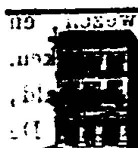

(70) *.* Op *Morgen* Zaturdag den 31 Januarij 1852, des namiddags ten vijf ure, in het Lokaal van Verkoopingen, te Utrecht achter St. Pieter, in het openbaar verkoopen:

No. 1. Eene kapitale HEERENHUIZINGE, met Erf, Grond en Tuin, staande en gelegen te Utrecht, aan de westzijde van de Minnebroederstraat, wijk G. No 286.

Deze Huizinge heeft beneden, ter wederzijde van den Gang, eene Suite van twee Kamers, waarvan de eene uitzigt hebbende op den Tuin; verder nog een klein Kamertje, Keuken met Wel- en Regenwaterpomp en Kelder. Het Bovenhuis bevat zes Kamers meerendeels geplafonneerd en zes Stookplaatsen, voorts zien benevens Zolder met twee Dienstbodenkamertjes.

Te aanvaarden 1 Mei 1852, en laatstelijk verhuurd geweest om *f* 700 's jaars.

No. 2. Eene HUIZINGE met Erf, Grond en Tuin, met eenen afzonderlijken ingang tot het Bovenhuis, staande en gelegen te Utrecht aan de oostzijde van de Twijnstraat, wijk B. No. 248, bevattende het Benedenhuis 3 Kamers en Keuken; het Bovenhuis 5 Kamers, Keuken, Kelder en Zolder.

Het Benedenhuis is verhuurd tot ult. April 1852 om *f* 120 's jaars; het Bovenhuis kan worden aanvaard met 1 Mei 1852 of vroeger.

Breeder bij billetten, en nader onderrigt ten kantore van den Notaris *BORRET*, te Utrecht.

(70) *.* Verkooping in het Noordkout, onder Driebergen, van Eiken HAKHOUT, Zwaar Sparren TIMMER- en BRANDHOUT en Sparrenhaar, den 5. Februarij 1852.

(70) *.* De Notaris H. BLANKEN Dz., te Schoonhoven, is voornemens, op Donderdag den 5den Februarij 1852, des avonds ten 6 ure, te Schoonhoven, publiek te verkoopen:

1°. Eene welbeklante BROOD- en KOEKBAKKERIJ, waarin die affaire sedert onheugelijke jaren is uitgeoefend, staande binnen de stad Schoonhoven, en:

2°. Een WOONHUISJE, met circa 2½ hondert Griendland, onder Jaarsveld, in den polder de Wiek.

Breeder bij billetten, en nadere informatien te bekomen bij gezegden Notaris.

(70) *.* De Notaris H. BLANKEN Dz., te Schoonhoven, is voornemens op Dingsdag den 17 Februarij 1852, des voormiddags te 10 ure, te Oudewater publiek te verkoopen:

Eene kapitale HOFSTEDE, n°. 53, met 11 bunders, 62 roeden, en 89 ellen uitmuntend goed BOUW-, WEI-, HOOI- en BOOMGAARDLAND, onder de gemeente Willeskop, en 7 bunders, 33 roeden, 10 ellen best gedeeltelijk BOUW-, WEI- en HOOILAND, in den polder Benschop, gemeente Benschop; alles gelegen aan den grooten weg van Utrecht op Gouda.

Verhuurd tot 22 Februarij en 1 Mei 1853, aan DIRK VAN LEEUWEN, voor *f* 546 jaarlijks.

Breeder bij billetten, en nadere informatien te bekomen bij gezegden Notaris.

WAARNEMINGEN, gedaan op het Meteorologisch Observatorium te Utrecht. (*Zonnenburg.*)

Dag	Uur	Windrigting	Wind kr.	Barom. bij 0°	Therm. F	Afwijk. d. temp.	Vocht. digt.	Gev. regen	Aanmerkingen
				mm					
27	8	ZO.	2	761,80	34,9		0.97	0.5	Ligt bewolkt.
	2	ZZO.	3	57,32	44,8	+ 3.8	82	0	Id.
	10	ZO.	2	55,60	40,5		88	0	Betrokken.
28	8	ZO.	1	56,09	39,2		98	0.9	Id.; regen.
	2	ZW.	1	58,49	43,5	+ 2.4	94	1.6	Zwaar bewolkt.
	10	W.	0	62,34	37,6		98	0.1	Betrokk.; mist.

AMSTERDAM 28 Januarij 1852.

NEDERLAND.					
Werkel. Schuld.	$2\frac{1}{2}$ pCt.	$57\frac{11}{16}$	$57\frac{3}{4}$	$57\frac{3}{4}$
dito dito	3 „	$68\frac{3}{16}$	$68\frac{3}{8}$	$68\frac{1}{4}$
dito dito	4 „	$88\frac{3}{4}$	$88\frac{13}{16}$	$88\frac{3}{4}$
Aand. Holl. Spoorweg		$59\frac{1}{2}$		
FRANKRIJK.					
Certificaten	3 pCt.	$61\frac{3}{16}$	$61\frac{1}{4}$	
RUSLAND.					
bij *Hope en Comp.*	5 pCt.	$105\frac{3}{8}$	$105\frac{1}{2}$	$105\frac{1}{2}$
dito 1828 tot 1829	5 „	$104\frac{1}{2}$		
dito Cert. 1831 & 1833	5 „	95		
dito dito 1840	4 „	$88\frac{1}{2}$		
Certificaten bij Stieglitz	4 „			
dito Adm. te Londen				
Certific. van Mosco	5 „	$67\frac{3}{4}$	$67\frac{3}{4}$	$67\frac{1}{2}$
Kortes.				
Aandeelen 1836 fl. 500		149		
SPANJE.					
Oblig. Ardoins	5 pCt.	$17\frac{3}{4}$	$17\frac{3}{4}$	
£ 510	1 „	$17\frac{1}{2}$	$17\frac{1}{2}$	
Onb. Stukken	1 „	$17\frac{1}{16}$	$17\frac{11}{16}$	$17\frac{3}{4}$
Obligatiën	3 „	$47\frac{3}{4}$		$47\frac{3}{4}$
Binnenl. Schuld	3 „	$37\frac{1}{2}$	36	36
Ardoin Coup.		$9\frac{3}{8}$	$9\frac{1}{16}$	$9\frac{1}{16}$
OOSTENRIJK.					
Oblig. Metaliek	5 „	$79\frac{1}{4}$	$82\frac{3}{4}$	
dito dito. N.	5 „	$80\frac{3}{16}$	$80\frac{3}{8}$	$80\frac{3}{8}$
dito	$2\frac{1}{2}$ „	$37\frac{3}{4}$	$37\frac{1}{8}$	
BELGIE.					
Certific. bij *Rotschild*	$2\frac{1}{2}$ „	$47\frac{3}{4}$	$47\frac{1}{2}$	$47\frac{3}{4}$
BRAZILIE.					
Geld. 1824, £ 100	5 pCt.	$93\frac{3}{4}$		
dito dito £ 200	5 „	93		
PORTUGAL.					
te Londen	4 pCt.	$35\frac{1}{8}$		
dito	4 „	$34\frac{1}{8}$	$34\frac{3}{16}$	$34\frac{1}{8}$
AMERIKA.					
Nam. Obl. 4 pCt.	$3\frac{1}{2}$ „	35		
Mexico Obl. 1837 £ 100	5 „	$29\frac{9}{16}$	$29\frac{5}{8}$	$29\frac{11}{16}$
Noord-Amerik. Am. Bank-Act		$4\frac{11}{16}$	$4\frac{3}{4}$	$4\frac{11}{16}$

Utrecht, bij L. E. BOSCH en Comp.